



Asociación Quisqueya Ong de Onda

MEMORIA DE ACTIVIDADES 2012

ÁREA DE EDUCACIÓN EN VALORES

CENTRO DE DÍA QUISQUEYA

Actualmente, se acogen 12 niños pertenecientes al grupo de riesgo de exclusión social. El Centro está acreditado por la Consellería de Bienestar desde 2009 a través de Mensajeros de la Paz, y gestionado por nuestra entidad. Lo que comenzó como un servicio informal, se ha convertido en un servicio profesionalizado, el cual está llevado por 3 personas contratadas que le dan una estabilidad y continuidad, reforzado con voluntariado en cuestiones específicas como el apoyo en la hora de repaso y otras actividades.

Todos los niños del 2012 son casos que nos envían los Servicios Sociales del Ayuntamiento, coordinando con ellos el seguimiento de esos niños y de sus familias. Los objetivos generales de este centro son:

- Intervenir preventivamente en situaciones de riesgo social que perjudiquen el desarrollo personal de los niños.
- Ofrecer un espacio privilegiado de observación para detección de carencias graves que aconsejen otro tipo de intervención.
- Proporcionar a las familias recursos básicos para el ejercicio de las funciones parentales.
- Crear un espacio de convivencia que facilite a la familia su labor educativa y a los niños la adquisición de hábitos y conductas sociales adecuadas para su desarrollo integral.
- Facilitar la permanencia del menor en la familia.
- Dar información al menor para la futura transición a la vida activa.

El objetivo, por tanto, del Centro de día Quisqueya y de los trabajadores que en él se encuentran, es el de proporcionar a los menores un espacio de trabajo y ocio donde desarrollar habilidades,



Asociación Quisqueya Ong de Onda

herramientas y actitudes que les lleven a un desarrollo personal óptimo, y que les sirvan en un futuro para mejorar sus oportunidades y crear sus propias expectativas de futuro.

El trabajo del Equipo Educativo gira en torno a siete bloques de trabajo que son: repaso o apoyo escolar, merienda, asamblea y educación en valores, Taller de informática, Taller de creatividad, Taller de jardinería, y Salidas y actividades varias. Estas actividades se evalúan con el fin de proporcionar una visión global del y para el niño que contribuya a su propia implicación a la hora de fomentar su crecimiento y maduración. Estas áreas son: repaso, respeto, cumplimiento de normas de convivencia, tareas del centro, crecimiento personal e higiene y salud.

El Centro de Día realiza la intervención durante todo el año menos en agosto, con un horario de 3 h: de 17 h a 20 h.

TALLERES FORMATIVOS PARA PADRES DE LOS NIÑOS DEL CENTRO DE DIA

y

TALLERES DE INTERVENCIÓN A TRAVÉS DE LA FORMACIÓN PARA MUJERES EN RIESGO DE EXCLUSIÓN SOCIAL

El total de horas impartidas entre todos los talleres han sido de 64 h, repartidas a lo largo de tres meses (abril, mayo y junio).

Se han realizado 12 talleres ubicados en tres áreas de interés: Fomento de la autoestima y autonomía personal, adquisición de hábitos útiles y talleres prácticos de comunicación. Algunos de ellos pendientes de profundizar en otros talleres el próximo año por la gran aceptación que han tenido.

El número de personas asistentes a los talleres ha sido entre 12 y 15, para poder trabajar de forma más personalizada con ellas.



Asociación Quisqueya Ong de Onda

Características generales de las asistentes:

Las asistentes a estos Talleres son mujeres en riesgo de exclusión social debido a diversos motivos, como son: Económicos, solas con hijos u otros familiares en situación de dependencia a su cargo, inmigrantes, pertenecientes al colectivo de mujeres maltratadas, desarraigo y desestructuración social y familiar, mujeres solas mayores de 45 años y sin formación, que por estar sin cargas familiares no perciben ningún tipo de ayudas... en todas ellas convergen varios de estos factores.

Tras la experiencia otros años de talleres con mujeres, este año hemos querido centrarlo un poco más, para ver su participación, en las madres de los niños del Centro de Día. Se ha completado con mujeres que son intervenidas desde el área de integración, Cáritas y otras áreas.

Se pretende con estos cursos reforzar el trabajo que se hace con ellas desde estas otras áreas y mejorar así a través de esta intervención concreta, el fomento de su autoestima, ayudarles en la adquisición de hábitos útiles y de comunicación para ellas y para sus familias, sobre todo en lo que se refiere a la educación de sus hijos y comunicación con ellos, así como con su entorno.

Se ha citado a las mujeres que han participado de forma personalizada y luego explicación grupal del proyecto. Lo importante era ver que demandaban las mujeres para que fuesen talleres que realmente les aportasen algo a nivel personal, familiar y social.

Ha sido la primera escuela para los padres del Centro de Día a través de las madres, del Centro de Día, teniendo una buena aceptación y participación. Esto nos deja abiertas las puertas a profundizar en la formación de escuela de padres para ellos más personalizada a partir del año que viene, y continuar con la formación de las mujeres, como ya veníamos haciendo. En definitiva, lo que se trata es de conseguir la inserción socio-laboral de toda la familia, para ello es necesaria la formación, seguimiento e implicación de los padres en la formación de sus hijos a través del centro.



Asociación Quisqueya Ong de Onda

CAMPAMENTO DE VERANO

El objetivo de esta intervención ha sido beneficiar a 50 niños en situación de vulnerabilidad de 8 a 16 años.

Hemos pretendido hacer realidad el derecho e igualdad de oportunidades para acceder a actividades de ocio y tiempo libre, permitiendo a los beneficiarios tener un espacio de entretenimiento que les alejen un poco de las tensiones y problemáticas de sus hogares.

Al campamento han acudido todos los niños del Centro de Día Quisqueya y prácticamente el resto eran hijos de familias en riesgo de exclusión social intervenidas a través de otros proyectos y actividades desde nuestra entidad.

Gracias a los voluntarios, la ratio ha sido de 4-5 niños por monitor. Este proyecto pretende hacer realidad el derecho y la igualdad de oportunidades para estos niños. A través de esta actividad de carácter lúdico-educativo se puede realizar una intervención concreta para niños y jóvenes a través de actividades grupales y estructuradas de ocio activo y saludable. Creando así un espacio informal-educativo que ayude a cubrir las carencias detectadas en el entorno social y familiar del menor.

Creemos que esta actividad es muy importante para los niños. Les permite desarrollar a través del Tiempo Libre y el ocio activo, valores personales y sociales, así como enseñarles actividades de juego y entretenimiento tan necesarias para el desarrollo evolutivo del niño. Los objetivos son:

- ✓ Enseñándoles a través del ocio activo a disfrutar del tiempo libre de manera adecuada, con actividades programadas para conseguir distracción, relajación, placer... y al mismo tiempo les permita desarrollarse como personas.
- ✓ Consiguiéndoles, mediante las actividades diversas, ayuda para a canalizar su energía, tensiones, ira...
- ✓ Proporcionándoles experiencias emocionales, educativas o de formación de la personalidad. Así como valores sociales: responsabilidad individual y grupal, trabajo en equipo, autonomía, respeto a los demás, autoestima, sentido crítico...
- ✓ Fomentándoles el uso de normas y habilidades adecuadas.



Asociación Quisqueya Ong de Onda

- ✓ Permitiéndoles tener un espacio propio de entretenimiento que les aleje un poco de las tensiones y problemáticas de sus hogares.

TALLERES DE VOLUNTARIADO PARA MUJERES DE LOS BARRIOS

Taller de pintura en tela y taller de patchwork como espacio de encuentro y red social con el objetivo de obtener fondos y hacer ventas en Stands solidarios. Los trabajos que realizan los donan para venta en distintas ferias y eventos donde ponemos una parada para venta, donde muchas de ellas también colaboran en esa actividad. Participan más de 40 mujeres, muchas de ellas voluntarias y abierto como actividad para las mujeres que quieran participar y que están intervenidas por distintas actuaciones. Es un medio de integrarse en un grupo y crear redes sociales. Este taller lo podemos incluir también en área de integración y de voluntariado.

ÁREA DE APOYO E INTEGRACIÓN A **COLECTIVOS DE RIESGO**

En este año 2012, en el que la realidad de la crisis ha continuado afectando de forma muy intensa a un número creciente de personas y familias del pueblo de Onda, Quisqueya, poniendo en el centro de su acción a la persona, ha desarrollado procesos de acompañamiento desde la cercanía, presencia e implicación en las realidades de exclusión; desde la flexibilidad y adecuación de los proyectos al contexto actual, y desde la dignidad de las personas y el bien común.

La red de atención primaria de Quisqueya cubre todo el municipio de Onda, como primer espacio de escucha, cercanía y acompañamiento a las personas vulnerables. Este trabajo se ha intensificado durante 2012, tanto por el número de personas acompañadas como por la complejidad y prolongación en el tiempo de las realidades que les afectan.

Este proyecto de integración tiene aún más sentido en la actual coyuntura socioeconómica de grave crisis. Al colectivo de riesgo habitual que era atendido en esta área, se han sumado familias y



Asociación Quisqueya Ong de Onda

situaciones que hasta hace poco tenían una forma de vida normalizada, pero que debido a la crisis han pasado a formar parte del colectivo de personas en riesgo, o ya en situación de exclusión social. El proyecto, continuación del que realizamos los años anteriores, tiene pues, plena vigencia por la situación de gran necesidad que se da en la actualidad.

ÁMBITO DE ACTUACIÓN

En esta área de apoyo e integración a colectivos en situación de riesgo de exclusión social, Quisqueya realiza un trabajo en red con Cáritas de la Parroquia San Bartolomé de Onda, realizando algunas de las actividades de forma conjunta y siendo sus voluntarios indistintamente de una entidad o de otra. Ambas entidades realizan además de un trabajo en común, actividades puntuales por su cuenta, pero que están coordinadas y a disposición de la otra entidad siempre y cuando la finalidad de la acción sea la misma. Las actuaciones explicadas a continuación son las realizadas por Quisqueya y las que se realizan en red con Cáritas.

MOTIVO DE LA CONSULTA O DEMANDA

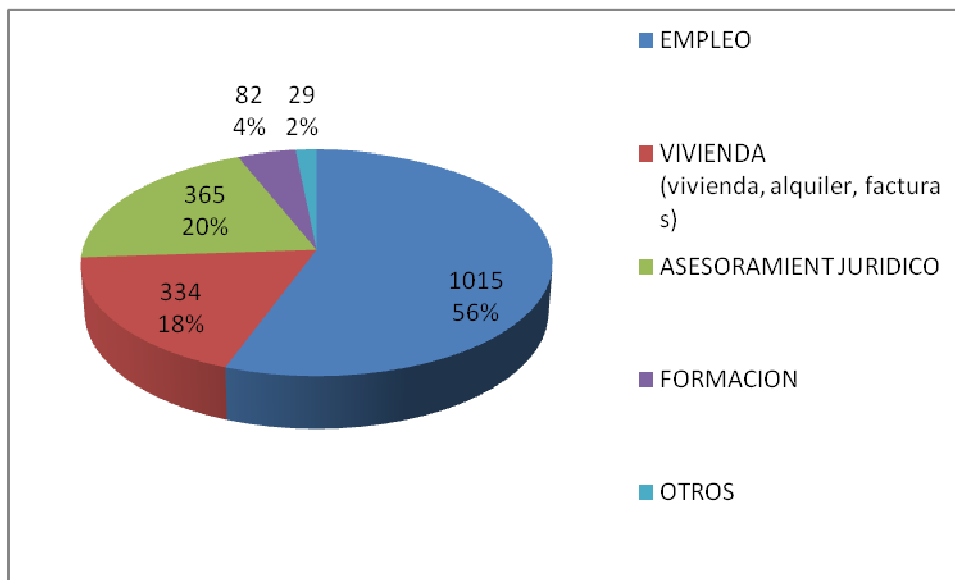



Asociación Quisqueya Ong de Onda

PRIMERA ACOGIDA

Primera acogida para todas las personas que buscan apoyo y donde se ofrece información, derivación y coordinación con los servicios sociales públicos, o se evalúan la puesta en marcha de ayudas puntuales a través de otras acciones.

Ha habido un fuerte incremento de las atenciones con respecto a las del año anterior por efecto de la crisis. Durante el año 2012 las atenciones realizadas han sido 1.825.

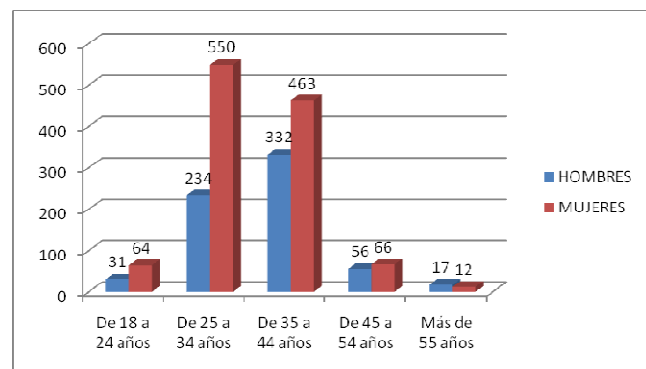
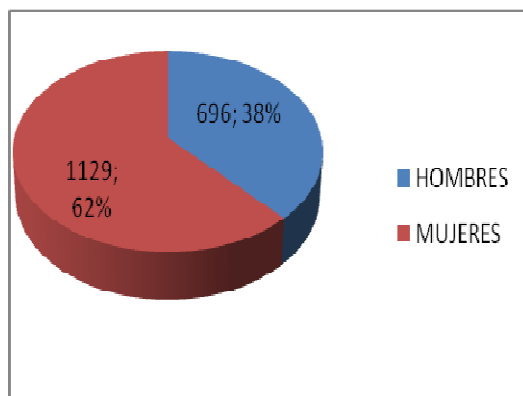

PROGRAMA DE ATENCIÓN BÁSICA.

Contamos con un ropero y un servicio de reparto de alimentos. Para transeúntes también un servicio de ducha. Todos estos servicios se realizan con voluntariado. El ropero lo tiene alquilado nuestra entidad y las gestiones del reparto de alimentos con Cruz Roja también la realiza nuestra entidad.

El ropero atendió durante ese año a 1386 personas, 715 adultos y 671 niños, pertenecientes a 329 familias, fundamentalmente rumanos, marroquíes y españoles, con 44 familias nuevas con respecto al año anterior.

El servicio de Reparto de Alimentos, que provienen de Excedentes de la unión europea, nos viene a través de la federación Española de Bancos de Alimentos. Estamos integrados en el plan de ayuda UE a las personas necesitadas del Reino de España. Las familias atendidas en el 2012 han sido: 364 familias, con un total de 1.313 personas beneficiadas.



Asociación Quisqueya Ong de Onda

El reparto es quincenal. El incremento en el 2012 ha sido superior al 25% con respecto al pasado año. La sensación es de avalancha, además el número se va incrementando, especialmente entre la población autóctona.

Ante el aumento de la demanda de alimentos hemos llevado a cabo varias acciones de recogida de alimentos.

También funciona un recurso de recogida y reparto de muebles de segunda mano. Se han atendido a 57 familias, y se han incluido accesorios para recién nacidos.

PROGRAMA DE EMPLEO Y BOLSA DE TRABAJO

Una de las demandas fundamentales ha sido la del empleo, con 1.015 solicitudes durante este año.

PROGRAMA DE EMPLEO (gestionado principalmente por Cáritas) y BOLSA DE TRABAJO (en red). El recurso de Bolsa de trabajo es algo que realiza Quisqueya muchos años, y se la fortalecido con el programa de empleo ofertado por Cáritas desde junio de 2012, que a su vez se ha visto reforzado por la red de voluntariado y el trabajo que ya se realizaba desde Quisqueya, como la intermediación laboral y otros.

El programa de Empleo se inició en el mes de Junio de 2012, como respuesta a la elevada tasa de paro de la localidad. A través de dicho proyecto queremos minorizar el desempleo estructural que afecta a los demandantes de empleo con especiales dificultades, incapaces de encontrar un empleo sin la ayuda de programas específicos, puesto que las condiciones desfavorables les afectan siempre en mayor medida.

En el Programa de Empleo han participado 110 usuarios. Y se han gestionado un total de 206 ofertas de empleo. De los 110 usuarios que participan en el Programa de Empleo, han encontrado trabajo 26. Todos los participantes han mejorado sus técnicas y aptitudes para iniciar por si solos una búsqueda de empleo.



Asociación Quisqueya Ong de Onda

PROGRAMA VIVIENDA

Se dirige a familias que estén en situación de pérdida de la vivienda habitual y de corte de servicios básicos. Fundamentalmente son parados de larga duración con hijos a cargo. Dentro de este ámbito de actuación trabajamos de manera especial con mujeres maltratadas con hijos a cargo. También con jóvenes sin entorno, especialmente aquellos que proceden de centros de protección de menores y que al cumplir los 18 años quedan en la calle.

Las situaciones límites en donde las personas se quedan sin vivienda son las que se han atendido desde Quisqueya a través de las viviendas de acogida, y así ha seguido haciéndolo en 2012.

Una de las demandas de emergencia que más han aumentado durante el último año ha sido la solicitud de ayudas para vivienda (impagos de hipotecas, deudas de alquileres y su consecuencia, como embargos y desahucios) y también para suministros domésticos (recibos de luz, agua o gas). Ante esta realidad, el trabajo de Cáritas se dirige sobre todo, a la prevención en la pérdida de la vivienda (mayoritariamente en arrendamiento), a afrontar los gastos de insumos básicos, al acompañamiento en situaciones de conflicto residencial (ejecuciones, desahucios, etc.) y mediación en el acceso a una vivienda digna y adecuada. Durante este año 2012 se han atendido a 76 familias en estas circunstancias, siendo el número de personas beneficiadas en total 267, algunas derivadas de Servicios Sociales del Ayuntamiento de Onda.

Ante la pérdida de vivienda o personas con recursos pero con dificultad para encontrar vivienda, desde Quisqueya se les presta el servicio de ayudarles en esa búsqueda. Este año desde Quisqueya hemos contado con 4 viviendas de acogida, una en propiedad y 3 de alquiler que ponemos a disposición de aquellas personas que más lo necesitan, fundamentalmente a familias, que bien por embargos o por no poder costear alquileres e hipotecas debido a la precaria situación económica en la que se encuentran están literalmente en la calle, y a jóvenes solos sin entorno ni red familiar que provienen de centros residenciales de acogida, y que al cumplir los 18 años se han de ir, quedando en la calle sin recursos ni entorno familiar que les pueda acoger. Durante este año se han beneficiado de este servicio de viviendas de acogida 22 personas.



Asociación Quisqueya Ong de Onda

La pérdida de vivienda es una situación límite que lleva a las familias que la padecen a la marginación y exclusión, y siempre es un drama humano. El proyecto trabaja sobre estas situaciones de una manera integral. Se construye una red de protección social que se une a la que forman las familias extensas de los beneficiarios del proyecto y la de los servicios sociales municipales. Esta red pretende ser una protección que logre que caigan en la marginación el menor número posible de personas.

A cambio, los beneficiarios realizan una contraprestación, con el fin de que estos se impliquen en la solución de sus problemas, de que mejore su preparación para el mercado laboral, y de que no sientan la presión de estar recibiendo ayudas meramente de tipo asistencial, sino que es muy importante que ellos sientan que también aportan algo. Se elabora un proyecto individualizado de cada familia beneficiaria y se realiza con ellas un plan de actuación que permita mejorar su situación. Se imparten clases de castellano, informática, inglés, francés; hay un banco de tiempo, una actividad de trueque y una bolsa de empleo, así como diversas actividades de voluntariado, en las que pueden colaborar y ser miembros activos en la solución de sus problemas.

ASESORAMIENTO JURIDICO

Dar buena información, como ya hemos dicho, se ha convertido en algo vital. Para ello contamos con una abogada que presta sus servicios de manera gratuita. Se han tramitado diversos casos de Asesoramiento Jurídico, con un total de 365 atenciones, tramitando expedientes de arraigos, reagrupaciones, renovaciones, nacionalidad, visados, pasaportes, impagos de hipotecas, desahucios, etc.

Es destacable que durante este año 2012 los casos de expedientes de arraigo, reagrupaciones o pasaportes han disminuido, y sin embargo han aumentado en gran medida las demandas de ayudas de asesoría jurídica en casos de desalojos, impagos de hipotecas y alquileres y algunas demandas en caso de trámites de expulsión del país.



Asociación Quisqueya Ong de Onda

INTEGRACIÓN SOCIAL

- **EQUIPO DE FUTBOL**

Se ha colaborado con equipamiento para un equipo de fútbol de niños pertenecientes a los colectivos atendidos, la mayoría inmigrantes aunque no todos. El grupo lo han formado y lo entrenan voluntarios. Pertenecen a familias que se encuentran en una situación económica realmente crítica.

Los objetivos de esta actividad son los mismos que los planteados en el campamento..

- **TRUEQUE-BANCO DEL TIEMPO QUISQUEYA**

Actividad que comienza a ponerse en marcha en 2010. Se realiza los domingos, de forma alterna desde septiembre a junio, descansando los meses de julio y agosto. Este día es para que la gente ofrezca lo que puede cambiar, tanto cosas como su tiempo, habilidades... es una forma de conseguir cosas que necesitan sin tener que gastar dinero, ya que ellos también pueden aportar algo a cambio. Participan más de 70 personas.

La gestión, supervisada por el coordinador de Quisqueya de esta área, está gestionada en su totalidad por voluntariado, la mayoría inmigrantes. Es importante que colaboren en actividades que se organizan durante el año como voluntarios. Con ellos se busca su promoción personal, social y laboral, darles unas herramientas que les permita su plena integración, y lo que es más importante, hacerles sentir que ellos pueden aportar y que forman parte de algo.

Forman parte de un grupo, y han de respetar a su vez la dignidad y la libertad de los otros: personas que conviven con ellos, voluntarios, compañeros de las actividades, personas de otras culturas..., reconociendo el valor de su quehacer, ya sean de la propia organización o de otras.

En esta actividad están participando muchas personas que pasan por este proyecto integral, entre los que se encuentran las personas acogidas en los hogares de paso.

Uno de los fines generales de este proyecto es el de cultivar el dialogo, conocimiento y respeto intercultural. También participan personas españolas en la actividad, alguna de ellas son voluntarios de



Asociación Quisqueya Ong de Onda

distintas áreas, y poco a poco se van acercando más, creciendo el número de participantes en la actividad.

• **FORMACIÓN**

Se han realizado los siguientes cursos/Talleres:

+ Clases de Español para mujeres inmigrantes. Uno de los requisitos fundamentales para la integración del Inmigrante es el idioma. Se han impartido clase dos veces por semana para un total de 37 personas, sobre todo mujeres marroquíes. Su situación es muy precaria, además de las situaciones de paro y escasez económica, se añade su aislamiento como mujer en el círculo cerrado de la familia.

+ Curso SAD. Ayuda a Domicilio.

Se ha llevado a cabo un Curso de Ayuda a Domicilio. Es un Programa Operativo del Fondo Social Europeo gestionado desde Cáritas Provincial, y que se realiza desde el 11 de septiembre al 21 de diciembre y con una duración de 345 horas. Hay 2 responsables de coordinación e impartición del curso, trabajadoras de Quisqueya con experiencia de estos cursos y contratadas por Cáritas para este en concreto.

El perfil solicitado para el Programa Operativo ha sido el de mujeres inmigrantes en riesgo de exclusión social, aunque también han participado algunas españolas, ya que fueron muchas las que se presentaron a la selección, siendo 10 las participantes inmigrantes y 5 las españolas.

También se realizan talleres de manualidades, costura, pintura... donde participan más de 40 mujeres. Muchas de ellas voluntarias y donde se incluye a inmigrantes que quieren participar como medio de inserción social. En ellos realizan actividades y los trabajos re realizan los donan para venta en distintas ferias y eventos donde ponemos una parada para venta, como forma de obtener un dinero para la ONG.

Dentro de esta actividad realizamos en concreto un Programa de Integración: *La integración también depende de Ti*. Es un programa destinado a mujeres inmigrantes, sobre todo a víctimas de violencia de género. Destacamos las siguientes actividades: Planificación familiar, charlas de autoestima, taller de



Asociación Quisqueya Ong de Onda

peluquería, taller de pintura en tela, taller de informática, salidas y excursiones, seguimiento individualizado, en los que participan entre 30 y 40 mujeres.

- **PROYECTO DE INSERCIÓN SOCIO-LABORAL QUISQUEYA-AJUDA: SERVICIO DE AYUDA A DOMICILIO**

Como consecuencia de los cursos formativos de Servicio de ayuda a Domicilio, desde 2011 tenemos puesto en marcha un servicio de Ayuda a Domicilio autorizado por Consellería, para inserción laboral de algunas mujeres que realizan los cursos (los 2 realizados anteriormente fueron TFILs, Talleres de Formación e Inserción Laboral del SERVEF). Actualmente tenemos 23 usuarios, de los cuales 22 son ayudas para SAD que da el Ayuntamiento y para realizar los servicios tenemos contratadas con una media de 20 h semanales a 5 mujeres que han realizado el curso con nosotros.

EL "PORQUÉ" DEL PROYECTO "QUISQUEYA AJUDA"

Escogimos el Taller FIL de Auxiliar de Ayuda a Domicilio por la viabilidad que tenía en un futuro más o menos inmediato para la inserción laboral con la puesta en marcha de la Ley de la Dependencia, y las ayudas de los ayuntamientos para SAD. Ahora queremos ayudar a concretar la formación en forma de trabajo.

Contamos con:

- La formación que se les ofrece a estas mujeres desde el TFIL
- El seguimiento, apoyo e intervención que se realiza a otros niveles dentro de nuestra entidad
- Así como con el potencial humano y laboral que ellas mismas tienen

Por otro lado, nos encontramos con otro colectivo inicialmente integrados socialmente pero, que algunos de sus miembros van camino de la exclusión: son nuestros mayores, y muchos de ellos en situación de dependencia. Nos encontramos con muchos usuarios que sí que tienen un entorno familiar o social que les arropa, pero otros no lo tienen, y la mayoría de ellos condiciones económicas muy escasas.



Asociación Quisqueya Ong de Onda

Los familiares y los mismos usuarios en general no tiene conciencia, en la mayoría de los casos por desconocimiento, de que para atender en unas condiciones mínimas a sus mayores hace falta a su vez a alguien que tenga preparación, que entre otras cosas, hay que motivarles para que realicen una serie de actividades que le permitan seguir sintiéndose útil, activo y autónomo. Tenemos tendencia a "contratar a quien sea, pero que no me cueste mucho dinero", sin darnos cuenta de que esa persona, probablemente no tenga un mínimo de formación adecuada para ello, convirtiendo sin quererlo a la persona dependiente, en alguien a quien se dedica una "no muy buena, o escasa atención".

Aparte del servicio como tal, se han realizado con los mayores con menos redes sociales y familiares una serie de actividades de voluntariado:

- Acompañamientos médicos al Hospital de La Plana en Vila-Real o Centro de salud
- Visitas y sesiones de masajes básicos por una especialista
- 6 de las alumnas del curso SAD de Cáritas han hecho las prácticas en Quisqueya Ajuda, y entre la auxiliar y ellas han realizado tareas a las que por falta de tiempo la auxiliar no puede llegar, entre ellas hacer limpiezas a fondo en todas las casas.



Asociación Quisqueya Ong de Onda

ÁREA DE COOPERACIÓN

Los proyectos de cooperación donde participamos con continuidad son:

- ✓ **GUAYABAL. REPÚBLICA DOMINICANA**
 - Proyecto de Escuelitas y Apadrinamientos en Guayabal, provincia de Azua (República Dominicana)
 - Nuevo proyecto de desarrollo a través de construcción de invernaderos. Durante el año 2012 se ha realizado el arreglo del terreno y la construcción de un invernadero de 720 m².
- ✓ **PROYECTO DE DERECHOS HUMANOS EN CALI, COLOMBIA.**

GUAYABAL, REPUBLICA DOMINICANA

Los socios locales de Guayabal (la contraparte) se constituyeron en 2010 como ONG en su País, son la Asociación Quisqueya Taino, colaboradores, voluntarios, trabajadores de las escuelas, padres de los niños de las escuelas... que son nuestras manos desde los comienzos de nuestra colaboración. Ellos son los beneficiarios y auténticos actores de cada proyecto.

Desde 1998 se está colaborando en Guayabal, Provincia de Azua en República Dominicana a través de diversos proyectos de cooperación al desarrollo. Todos los años han ido voluntarios para supervisar los proyectos, asó como para revisiones médicas, formación...

En ese tiempo se ha formado a la población en muchos aspectos, se les ha enseñado a participar en decisiones que incumbían a toda la población o a grupos concretos, se ha trabajado mucho en formación básica de salud e higiene, sobre todo con las mujeres; se les ha ayudado a realizar gestiones con los gobiernos nacionales u otras instituciones del momento para poder desarrollarse como municipio obteniendo luz, un centro Tecnológico con ordenadores y acceso a internet que hizo la Primera Dama en un terreno cedido por nosotros, formación en cómo usar filtros para el agua u otras formas de hacerla potable para el consumo y evitar así enfermedades...



Asociación Quisqueya Ong de Onda

También ha sido necesario aportar, evidentemente, ayudas económicas que allí no podían conseguir para ciertos proyectos, pero todos están ligados, cada proyecto o acción efectuada es fruto de la anterior y para complementarla, dándoles cada vez más autonomía y contribuyendo a su crecimiento como población y a la mejora de su calidad de vida.

- **UNO DE LOS PROYECTOS QUE SE LLEVAN GESTIONANDO PRÁCTICAMENTE DESDE EL PRINCIPIO SON LAS ESCUELAS DE NUTRICIÓN Y EDUCACIÓN PARA NIÑOS DE 1 A 5 AÑOS.**

El contexto que nos encontramos cuando comenzamos a trabajar allí era que había una parte de la población que aún tenía más carencias alimenticias de lo normal, y eran los niños, y más aún las niñas, de entre 1-2 años a 5.

El sistema educativo dominicano incluye a los alumnos a partir de 6 años, donde comienza la enseñanza obligatoria. La población ha luchado para conseguir también el preinfantil y que puedan entrar en la escuela pública con 5 años. En los colegios públicos suelen recibir el desayuno y también los materiales escolares.

Los bebés, por ser lactantes, suelen estar alimentados por las madres sin problema, pero la franja desde 1-2 años a 5 es donde había más casos de desnutrición infantil, mortalidad y sufrían retrasos en el desarrollo, tanto intelectuales como físicos, dejando grandes secuelas para su posterior desarrollo. Es cuestión de supervivencia, comen primero los que pueden trabajar y aportar alimentos al resto de la familia, es uno de los principales motivos de la desnutrición infantil en esa zona.

Para ello pusimos en marcha los centros de nutrición y educación infantil, dando forma y seguimiento al proyecto de educación y nutrición. La mejora en la alimentación también es debida a la formación que se les ha dado durante estos años a los padres. Dicha formación, una vez dispongamos de los nuevos alimentos producidos en el invernadero también se ampliará. Nos parece indispensable el trabajo formativo con las familias, sobre todo con las madres en cuanto a estos temas se refiere: de higiene, nutrición, la salud y la alimentación... Es una labor que se realiza de forma continuada desde los socios locales, entre los que hay maestros y enfermeros sobre todo. Nuestro equipo de



Asociación Quisqueya Ong de Onda

seguimiento coordina con ellos un plan anual formativo, tanto para ellos, como la que solicitan para las familias de los niños.

En estos momentos aún hay enfermedades que controlar y relacionadas con el tema de la alimentación y las aguas, como el cólera que se extiende por el país, la ameba, la Hepatitis B y otras enfermedades virales y parasitarias. A veces difíciles de controlar aunque quieran, ya que en las épocas de lluvias con los desastres que se produce vuelven a reproducirse. El Hospital del municipio (salud pública), brinda una asistencia de salud primaria, contando con las especialidades básicas.

En este contexto actual, precario cuando comenzamos las escuelas, y precario actualmente, es donde se insertan las escuelas de nutrición y educación para niños de entre 1 y 5 años.

A los niños/as, además de la alimentación, se les da los materiales para trabajar en la escuela y se realiza con ellos actividades educativas acordes a sus edades.

Están mantenidas con padrinos de la provincia de Castellón, es decir, el coste de los profesores, cocinera y alimentación de los niños. Pero el mantenimiento, arreglos de las escuelas, revisiones pediátricas anuales, formación a los maestros y padres, y otros, lo gestionamos desde Quisqueya a través de voluntariado y gestiones de la ONG.

• CONSTRUCCIÓN DE UN INVERNADERO

La alimentación de la zona es muy limitada: arroz, habichuelas, pasta, yuca, batata, plátano, algo de carne (pollo y cerdo sobre todo)... comiendo muy poco o nada de productos hortícolas, lácteos, carne o pescado. El consumo de los productos hortícolas que se produzcan en el invernadero (proyecto que estamos realizando actualmente) mejoraría la alimentación y como consecuencia la salud de los niños, así como el consumo de otros alimentos que se podrían adquirir con la comercialización de parte de la producción de los invernaderos, ya que un 20% de los beneficios serán destinados a las escuelas de nutrición.

Lo que genera ingresos en la mayoría de la población es el campo:



Asociación Quisqueya Ong de Onda

- ✓ La siembra de frutales y el sector pecuario, que ha crecido y ha estabilizado un poco la economía en este sector, está debidamente organizado y se garantiza la comercialización directa que genera mayor rentabilidad.
- ✓ La agricultura de ciclo corto (habichuela, maíz, guandul, etc.), es la que ha caído en picado dejando a mucha gente sin recursos para poder trabajar.

Son varias las causas que han originado el desplome de este tipo de agricultura, Entre ellas está la deforestación, que ha creado un grave problema medioambiental en la zona, estando prohibido actualmente talar árboles, y siendo penalizado con la cárcel.

Es por ello que tras varias reuniones de los beneficiarios, primero con los socios locales y luego con nosotros en las reuniones anuales que realizamos se nos propuso realizar este proyecto. A raíz de dichas reuniones y después de realizar un análisis previo para ver si entraba dentro del plan de desarrollo nacional, regional y local, nos comprometimos con ellos en la búsqueda de ayuda para la compra de un terreno en Periquito, comunidad de Guayabal ubicada a 2 km del centro de Guayabal, el cual tiene ya instalado el sistema de riego. La compra del terreno se efectuó en agosto del 2011 con la ayuda de la Diputación de Castellón. También nos comprometimos a buscar ayuda para la construcción de los invernaderos, sobre todo con el primero, necesario para poder comenzar.

La actuación en 2012 ha sido:

- El arreglo del terreno, que se complicó más de lo previsto por estar muy desigual el terreno y por los escasos medios que hay en maquinarias, lo que hizo que fuese muy costoso en dinero y tiempo.
- La construcción de un invernadero de 700 m².
- La formación de los trabajadores que han de poner en marcha el invernadero y preparar toda la gestión de su puesta en marcha.

El fin de toda la intervención que realizamos en Guayabal es un programa a largo plazo, crear desarrollo sostenible en la población, que comenzó atendiendo las necesidades básicas de subsistencia pero que poco a poco va más allá, abordando el problema de la pobreza en esta zona rural de la



Asociación Quisqueya Ong de Onda

República Dominicana y promoviendo su desarrollo, de forma que puedan tener más oportunidades para elegir con libertad y seguridad, que puedan mejorar sus condiciones de vida actuales en un medio limpio y saludable que garantice también este desarrollo a las generaciones futuras, priorizando los intereses de las personas más excluidas, como es la infancia, y en un ámbito de igualdad entre hombres y mujeres.

COLOMBIA, CALI

Proyecto: promoción y protección de los derechos humanos en el sur occidente colombiano

Se ubica en el Sur Occidente del País, concretamente en el Valle, Cauca y Nariño. Alberga ciudades como Cali, Palmira y Buenaventura, zonas de área rural y comunidades indígenas y campesinas.

Los problemas sobre los que pretende actuar son:

- Violación de derechos humanos sobre la población urbana, comunidades indígenas, campesinos y afrodescendientes de la región.
- Desconocimiento de los mecanismos legales y judiciales por parte de la población afectada.
- Poco acompañamiento de las ONGs y las Organizaciones Gubernamentales a las víctimas que sufren violación de los derechos humanos.
- Poca difusión de las violaciones de los derechos humanos a la comunidad nacional e internacional.

La intervención, por tanto se realiza en las comunidades citadas anteriormente a través de actuación, formación y seguimiento.

Se cuenta con el apoyo de la Comisión de derechos Humanos del Senado y un equipo de trabajo, que es la contraparte que realiza el proyecto: FUNCADEJC.

Se han desarrollado actividades llevadas a cabo en talleres de sensibilización y de formación en derechos humanos en las regiones, al igual que visitas permanentes de verificación de actos violatorios a los derechos humanos y al Derecho Internacional Humanitario. Para ello es importante el trabajo realizado en la línea de formación de líderes comunitarios.



Asociación Quisqueya Ong de Onda

Uno de los grupos más sensibles son los jóvenes que la policía detiene y muchas veces tortura, el trabajo que realiza al contraparte es de denuncia de estas violaciones.

Otro grupo sensible es de de indígenas y campesinos situado en medio de la violencia entre la guerrilla, los paramilitares y el Gobierno.

ÁREA DE SENSIBILIZACIÓN

JORNADA DE LAS CULTURAS

Esta actuación se realiza cada 2 años, realizándose la última en 2011. Se trata de una jornada intercultural donde se elaboran comidas y productos típicos de distintos países, como Santo Domingo, Colombia, Marruecos, rumanos... gente de Onda y otras localidades cercanas. Es una jornada de convivencia donde la integración de otros colectivos de inmigrantes es posible. El número de participantes en 2011 fue alrededor de unas 400 personas. Cada año se van realizando más actividades, también formativas y de carácter lúdico, en las que también van participado asociaciones y grupos locales.

La última jornada se organizó para 2 días en vez de uno, que era la duración de los anteriores años. Destacar que es un punto importante de trabajo: la sensibilización en el encuentro, respeto y enriquecimiento intercultural. Queremos desmontar los prejuicios montados en torno a los inmigrantes, y más en una situación de aumento de la xenofobia que se está dando en nuestra población, para ello queremos comenzar por la propia gente con la que se trabaja. No solo es importante crear un espacio de locales e inmigrantes, sino también un lugar de encuentro entre las distintas culturas que se dan en los inmigrantes. Es una de las cosas que conseguimos en nuestra entidad a través de distintas acciones, que conviva y trabajen personas de distintas creencias y culturas.



Asociación Quisqueya Ong de Onda

PARTICIPACIÓN EN LAS JORNADAS INTERCULTURALES DEL PLAN LOCAL DE COMPENSATORIA DE ONDA cuando los distintos centros educativos lo solicitan

MARATÓN TV ONDA

Campaña navideña de sensibilización del pueblo de Onda con el fin de captar la colaboración de los ciudadanos en los proyectos de desarrollo de dar a conocer la realidad de los países del sur. El maratón de este año fue para explicar a la población de Onda el proyecto del invernadero de Guayabal y conseguir así fondos para ayudar a financiar el proyecto.

VENTA DE PRODUCTOS DE COMERCIO JUSTO

Desde Quisqueya llevamos años trabajando con el Comercio Justo como medida de sensibilización con los problemas y las injusticias que se dan en el Tercer Mundo. Para ello se pone un stand en la Feria de San Miguel donde solo se venden estos productos y se informa a quien está interesado. También se venden estos productos en distintos establecimientos de Onda, los cuales lo hacen de forma voluntaria y desinteresada.

STANDS SOLIDARIOS

Se realiza esta actividad en distintas festividades locales. En ellos se venden los trabajos que realizan las mujeres los sábados en los talleres de manualidades.

SHOW LIDARIOS

Es una actuación infantil que se realiza en el Teatro de Onda durante las navidades. El coste de la entrada es un kg de alimentos no perecederos. Este año se recogieron 700 kg de alimentos.

PAG. WEBB. Y FACEBOOK

www.ongquisqueya.uji.es; facebook: Quisqueya ong de onda

El área de voluntariado está explicada de forma transversal en la memoria.



Asociación Quisqueya Ong de Onda

AYUDAS CONCEDIDAS 2012 DE SUBVENCIONES

AYUNTAMIENTO DE ONDA	CONVENIO AMICS	25.468,99 €		
AYUNTAMIENTO DE ONDA	INMIGRACIÓN E INTEGRACIÓN	25.468,99 €		
AYUNTAMIENTO DE ONDA	COOPERACIÓN COLOMBIA (2011-2012)	44.000,00 €		111.437,98 €
AYTO. DE ONDA	Centro de Día, gestión y funcionamiento	16.500,00 €		
OBRA SOCIAL LA CAIXA	ALQUILER PISOS 2012-2013	10.000,00 €		10.000,00 €
DIPUTACION CS	Convenio - Centro de Día, gestión y func.	3.000,00 €		6.000,00 €
DIPUTACION CS	Campamento verano	3.000,00 €		
D.GRAL. DE LA MUJER E IGUALDAD	FORMACIÓN MUJERES	3.500,00 €		3.500,00 €
IBERCAJA	Quisqueya Ajuda	2.000,00 €		2.000,00 €
BANCAJA	Gestión y funcionamiento	2.000,00 €		2.000,00 €
FUNDACIÓN BANCAJA, TARJ. VOLUNT.	Cooperación. Invernadero Guayabal	5.000,00 €		5.000,00 €
CAJA RURAL	Gestión y funcionamiento	400,00 €		400,00 €
			total	140.337,98 €



Asociación Quisqueya Ong de Onda